

2021 年(令和 3 年度)新入生 保護者説明会資料

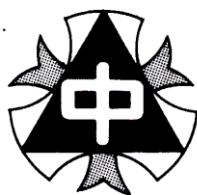

- | | |
|--------|--|
| 1. 日 時 | 令和3年2月13日(土)
受付 12:45～ 北校舎東側玄関
13:30～14:30 |
| 2. 会 場 | 本校各教室 |
| 3. 内 容 | (1) 校長挨拶
(2) 教務主任より
(3) 生活指導主任より
(4) 養護教諭より
(5) 事務より：学納金について
(6) PTAより
(7) その他 |

練馬区立石神井南中学校

— ようこそ石南中へ —

校長 田邊 克宣

本校は今年度末で開校満60年となります。この間、保護者、地域の皆様の大きな理解と協力の下、8,913名の子供たちが巣立っていきました。

暦で言えば還暦となる今年一年は、まず、新型コロナウイルスの感染拡大防止を目的として、4.5月の一斉休校から始まりました。命と健康を第一に考え、諸々の教育活動にも大きな制約を受ける中、石南中生は皆、6月の段階的学校再開から、何事にも一生懸命という伝統を途絶えさせることなく、元気に学校生活を送ってきました。

さて、本校の教育理念は、自治と民主主義です。

一人一人の様々な思いや考えがあって、この多様性ある社会が成立します。多様性は、未来へと続く可能性を維持するための必要条件の一つです。様々な意見があれば、当然、ぶつかり合いも生じます。そこで大切なことが、寛容の精神です。

他者の意見をしっかりと聞き、互いに主張すべきことはきちんと伝えながら、どこかで妥協点を見出し、歩み寄ることで、その時々 of 最適解が導き出されます。中学校生活では、仲間と共に様々な経験を重ねることで、やがて自治と民主主義の担い手として多様性社会を生きていくための、智慧と実践力を身に付けていくのです。

思春期真っ只中となる義務教育最後の3年間、成功も失敗も糧として、自己肯定感と他者容認の気持ちを育み、心豊かに成長させていきたいと考えています。

今後もまだまだ予断を許さない中、保護者の皆様もいろいろとご心配なこともあろうかと存じます。こうした状況であるからこそ、教員と保護者、そしてまた保護者同士で互いに連絡を取り合いながら、地域の子供として共に育てていきましょう。

【 学校と家庭の役割分担 ～ それぞれの責任と協同 ～ 】

	学 校	家 庭
学 習	○学力定着・向上のための授業力向上 ○適正で妥当性のある客観的評価	○得手・不得手、好悪に関わらず、授業集中することの必要について ○家庭学習の習慣化
挨拶	○挨拶週間 ○生活委員会「朝の挨拶運動」	○「おはよう・ただいま・いただきます・ご馳走様」 ※自分から、気持ちよく言えるように
スマホ	利便性・必要性と危険性が表裏一体で、使い方によっては被害・加害の双方になってしまうことを教えていきます。 ○「石南中スマホのルール」 ○「情報モラル教室」 ※保護者もぜひ参加してください。 ○学活・学年集会・朝礼等で指導	☆”保護者が貸し与えた物”として、保護者の責任として管理・監督をしてください。 ※使用状況の確認：誰と、どんなやりとりをしているかを知ること、子供を被害・加害から守るためです。
いじめ	いじめは人権に関わることとして、いわゆる”いじり”も含めて厳しく指導していきます。 ○「いじめ撲滅宣言」 ○「道徳」を中心とした自己肯定感と他者容認の心の育成	いじめに言い訳はないということを家庭でもお話してください。 気になることは遠慮なく、すぐに教員にご相談ください。必ずきちんと対応いたします。

【概要】

1 教育目標

家庭・学校・地域が連携し、健全で心豊かな子供たちを育てることを目指し、次の4点を目標として掲げる。

- (1) 互いを尊重し、思いやりをもった人
- (2) 社会のルールを守り、社会に役立つとする人
- (3) 自分を生かし、考え判断し、自ら学び行動する人
- (4) 目標をもち、その実現に向けて努力する人

2 学級数・生徒数(令和3年1月12日現在)

	1年生(4学級)	2年生(3学級)	3年生(4学級)	合計(11学級)
男子	68	61	59	188
女子	65	54	67	186
合計	133	115	126	374

3 教職員数

職名 性別	教諭等														事務室		スク カ ウ ル ン セ ラ ー	心 の ふ れ あ 相 い 談 員	図 書 管 理 員	用 務 員 主 事	施 設 管 理 員	調 理 員	学 校 医 ・ 薬 剤 師
	校 長	副 校 長	国 語	社 会	数 学	理 科	音 楽	美 術	保 健 体 育	技 術 家 庭	英 語	養 護	事 務	栄 養 士	講 師								
男	1	1	1	2	3	2			1	1					2	1			1	3	2	4	
女			1				1	1	1	1	2	1	2	1	5		1	1	2		4	1	
計	1	1	2	2	3	2	1	1	2	2	2	1	2	1	7	1	1	1	3	4	6	5	

【特色ある教育活動】

1 生徒主体の活動

- 「服のカプロジェクト」(着なくなった子供服を難民キャンプへ贈る活動。UNHCRから表彰)
- 「CAP50」(ペットボトルキャップの回収・リサイクル活動)
- 「朝の挨拶運動週間」

2 習熟度別クラス編成による授業

数学の授業に関して、習熟度別クラス編成による少人数授業を展開し、個に応じた指導を行い基礎基本の徹底と応用力養成を図っています。

3 各種検定 英検・漢検・数検の準会場実施

4 平和学習 1年時から各学年で取り組み、総まとめとして「広島・京都」修学旅行を実施

5 地域人材の活用

部活動の外部コーチ
 地域未来塾（放課後学習教室）の指導者
 各種検定補助
 職場体験学習講習会の講師（ちひろ美術館学芸員）
 租税教室の講師

【学習活動】

1 週授業時数

	国語	社会	数学	理科	音楽	美術	保健体育	技術家庭	英語	道徳	学活	総合学習的な時間	総授業時数
1年生	4	3	4	3	1.3	1.3	3	2	4	1	1	1.4	29
2年生	4	3	3	4	1	1	3	2	4	1	1	2	29
3年生	3	4	4	4	1	1	3	1	4	1	1	2	29

2 週時程表・時間割

	通常時程	5時間時程	土曜授業日
登校	7:50～ 8:20（予鈴 8:20）		
朝読書	8:20～ 8:30		
朝学活	8:30～ 8:35		8:20～ 8:25
1校時	8:40～ 9:30		8:30～ 9:20
2校時	9:40～10:30		9:30～10:20
3校時	10:40～11:30		10:30～11:20
4校時	11:40～12:30		11:30～12:20
給食	12:30～13:00		
昼休み	13:00～13:20（予鈴 13:20）		
5校時	13:25～14:15		
6校時	14:25～15:15		
終学活	15:15～15:25	14:15～14:25	12:20～12:35
清掃	15:25～15:45	14:25～14:45	
下校	15:45	14:45	12:35

	月	火	水	木	金	土
1校時	学	1	1	1	1	1
2校時	2	2	2	2	2	2
3校時	3	3	3	3	3	3
4校時	4	4	4	4	4	4
5校時	5	5	道	5	5	
6校時	6	6		総	総	

※練馬区では年8回（6・7・9・10・11・12・1・2月）の第2土曜日に授業・行事を実施しています。

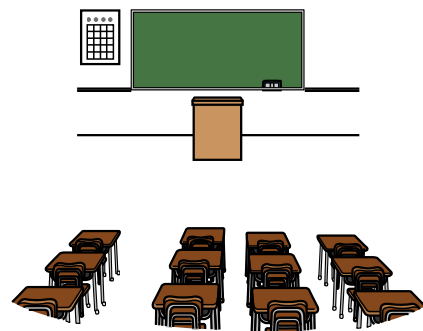

※令和2年度の時程表です。

3 総合的な学習の時間

	学習テーマ	おもな学習内容
一年生	「テーマ別地域学習」 ～東京発見～	「科学」「文化・歴史・美術」「平和」など各自がテーマをもって個別学習を行い、発表会を行います。
	「生き方を知る」 ～将来を見つめる～	将来従事するであろう職業を想定し、「〇〇になるには？」という課題を設定し課題解決学習を行います。
二年生	「日本を知る」	平和的な学習を通して、平和の尊さ・生命の大切さについて学習を深めます。また、日本の伝統文化を題材に各自が興味をもった寺社・文化財・歴史などを調べます。
	「生き方を知る」 ～将来を見つめる～	職場体験を通して仕事の内容や勤労の意義を知り、自己の生き方を考えることができるような学習を行います。
三年生	「日本を知る」	日本の伝統文化と歴史に関する個人テーマを掘り下げ、修学旅行での体験を重視した学習をすすめ、まとめ・発表を行います。
	「生き方を深める」	自己の特性を見つめ、将来の方向についての情報を収集し、適切な進路選択の力を培います。

4 主な学校行事（令和元年度）

4月	<ul style="list-style-type: none"> ・ 始業式 ・ 入学式 ・ 離任式
5月	<ul style="list-style-type: none"> ・ 運動会 ・ 前期生徒総会
6月	<ul style="list-style-type: none"> ・ 修学旅行（広島・京都） ・ 定期考査
7月	<ul style="list-style-type: none"> ・ 2年職場体験 ・ 情報モラル講習 ・ 夏季休業（始）
8月	<ul style="list-style-type: none"> ・ 3年三者面談 ・ 夏季休業（終）
9月	<ul style="list-style-type: none"> ・ 中間考査

10月	<ul style="list-style-type: none"> ・ 生徒会役員選挙 ・ 文化発表会 ・ 3年生進路三者面談
11月	<ul style="list-style-type: none"> ・ 2年生校外学習 ・ 期末考査 ・ 後期生徒総会
12月	<ul style="list-style-type: none"> ・ 全校三者面談 ・ 冬季休業（始）
1月	<ul style="list-style-type: none"> ・ 1年生校外学習
2月	<ul style="list-style-type: none"> ・ 新入生保護者説明会 ・ 学年末考査
3月	<ul style="list-style-type: none"> ・ 卒業式 ・ 修了式 ・ 春季休業（始）

【生活指導】

1 生活指導重点目標

- (1) 生徒との信頼関係を大切にし、生徒一人一人の良さを誉め、生き生きと意欲的に活動できる思いやりのある生徒を育てることを目的としています。
- (2) 本校の良き伝統である、しっかりあいさつのできる生徒を育てます。
- (3) 家庭・地域社会・外部機関との連携を大切にし、生徒指導に生かします。
- (4) 教職員の共通理解・連携行動が図られるよう常に報告・連絡・相談を心がけていきます。

2 生徒会活動

- (1) 活動方針 「各委員会との連携を図り、学校生活の活性化を目指す」
- (2) この数年間に活動した内容
 - ① 口と足で描く芸術家協会や服のチカラプロジェクトへの協力
 - ② 生徒総会・生徒集会や「対面式」の企画・運営

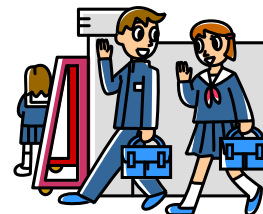

3 部活動

生徒一人一人が学年や学級の所属を離れ、自発的な意思によって共通の興味や関心をもった仲間とともにスポーツ・文化的な活動を行います。部活動を通じて生徒同士や教師との人間的なつながりを深め、自治の力を身に付けていくことを目的に実施しています。

○令和2年度に開設した部活動

運動部（6部）		文化部（4部）	
野 球（男女）	ソフトテニス（男女）	吹 奏 楽（男女）	美 術（男女）
サッカー（男女）	バスケットボール（男女）	演 劇（男女）	クラフト（男女）
剣 道（男女）	バドミントン（男女）		

4 生徒心得について

(1) 登校・下校

- ① 始業時刻は8時25分です。（8時20分までには教室に入るように指導しています。）
- ② 特別な事情のない限り、7時50分より早く登校しないよう指導しています。ただし、部活動の朝練習などの場合は、7時30分から登校可能です（練習は8時10分までとし、教職員が指導する場合に限られています）
- ③ 下校時刻は5校時の場合は午後2時45分、6校時の場合は午後3時45分です。
- ④ 下校時刻以後に残るときは残留届を提出します。ただし残留は教職員が指導する場合に限ります。
- ⑤ 下校後は寄り道をせずに帰宅するよう指導しています。
- ⑥ 休日の登校は、教職員が指導する場合に限ります。

(2) 服 装

- ① 学校で定めた標準服を正しく着用します。

② 標準服

<男子> 冬服(10月～5月頃):黒の詰め襟学生服、学生服の下は白いYシャツ、金の五つボタン
クラス章を左襟、校章を右襟につけます。

夏服(6月～9月頃):白いワイシャツ、黒ズボン

白ワイシャツの左胸ポケットに校章のプリントをつけます。

<女子> 冬服(10月～5月頃):紺のセーラー服(白線3本)、紺のスカーフ

夏服(6月～9月頃):白いYシャツまたは白いブラウス、紺のスカート(スカートはジャンパースカート、つりスカート、つりのないスカートいずれも可とします。スカートのひだ数は24本を標準とします。)

紺のフェルトに校章を上、クラス章を下につけ、左胸につけます。

※男女とも、衣替えの前後に移行期間を設けます。

※男女とも、Yシャツやブラウスの下に着るアンダーシャツ(Tシャツ)は白とします。

③ その他

○寒い時は、セーターの着用が可能です。ただしセーターはスクールセーターを原則とし、色は黒・紺・グレーとします。また、黒の無地のタイツ(ヒートテックタイツ)の着用も認めています。

○防寒着の色は華美でないものとします。

○靴下は、無彩色(白・黒・グレー)または紺とします。儀式や学年合唱のときは黒か紺のハイソックスとしています。

○女子のストラックスの着用を認めています。色は無地の紺色とします。冬は、紺のセーラー服を着用できますが、セーターやカーディガンを必ず着用してください。

○標準服を改変してはいけません。

(3) 頭髪・履物

① 頭髪は中学生らしいさっぱりした頭髪にしてください。

② 靴は運動にふさわしいものを用いてください。決められた上履をきちんとはいてください。

(上履を忘れた場合は、教職員に申し出てスリッパを借ります。)

(4) 持ち物

① カバンは両手が空くタイプにしてください。(トートバック、紙袋、ビニール袋は禁止です。)

② 自分の持ち物には、必ず記名してください。

③ 遊び道具、雑誌、ガム、菓子類、携帯電話等学校生活に必要なものは持ってきてはいけません。

④ 不必要な金銭や貴重品を持ってきてはいけません。

(5) 欠席・忌引・遅刻・早退の諸届

体育の見学や事情による早退等は、生徒手帳の届出欄に保護者が記入し、生徒が朝学活のときに担任に見せてください。遅刻、欠席、忌引き等は電話で連絡してください。

(6) 学校施設

① 公共物の取り扱いは丁寧にしてください。

② 公共物、ガラス等を破損したときは担任の先生及びその施設の先生に報告し、公共物破損届を出し指示を受けてください。

③ エアコンは勝手に操作しないでください。

(7) その他

① 登校したら下校までは、校外に出てはいけません。

② 中間・期末試験1週間前の早朝・残留等の諸活動は中止とします。ただし、公式戦・公式行事がある場合は、顧問の先生の判断で活動を許可することがあります。なお、定期考査期間は職員室・印刷室の入室を禁止とします。

③ 給食時間は12時30分より13時までです。給食終了のチャイムが鳴るまでは教室から出てはいけません。

④ 事務用品、工具等を借用するときは、学年の先生に申し出て、先生と一緒に借りてください。

⑤ 給食がなく弁当を持参するときは必ず家から持参してください。登校後買いに出たり、帰宅して昼食をとることは認めていません。飲み物は必ず水筒に入れてください。缶・ビン・ペットボトル類の持ち込みは認めていません。

⑥ 自転車による通学は認めていません。ただし特別な事情がある場合は、担任に申し出て許可を得てください。

⑦ 登校・下校の際は、交通規則をよく守り交通事故にあわないように十分注意してください。

⑧ 校内・校外において事故があった場合は至急学校に届け出てください。

【 保健関係 】

1 健康診断について

学校保健安全法に基づいて各種健康診断を実施します。
 ≪健康診断の項目と実施学年≫

	保健調査	体重測定	身長測定	視力検査	聴力検査	心電図検査	腎臓検査	結核検診	内科検診	脊柱側弯検査	歯科検診	眼科検診	耳鼻科検診	貧血検査
1年	◎	◎	◎	◎	◎	◎	◎	◎	◎	◎	◎	◎	◎	○
2年	◎	◎	◎				◎	◎	◎		◎	◎	◎	
3年	◎	◎	◎	◎			◎	◎	◎	◎	◎	◎	◎	

◎全員
 ○希望者

※健康診断時及

び学校生活において配慮が必要な場合、入学前にご連絡ください。

※食物アレルギーで配慮が必要な場合、ご提出いただいたアレルギー疾患問診票を基に個別に対応いたします。入学後すぐに給食が始まりますので、提出書類や面談等につきましては個別にご連絡いたします。

2 保健関係書類について

下記の3種類を入学式の日配布します（回収日はクラスで指示します）

- 保健調査票
 - 心臓病検診問診票
 - 結核検診問診票
- } 健康診断時及び緊急時に使用します
 必ず保護者の方が「正確」に、「記入漏れ」のないようお願いします。

3 災害共済給付制度（日本スポーツ振興センター）について

学校管理下（授業中・休み時間・部活動・登下校・宿泊学習など）で発生したけがに対して行われる災害共済給付制度です。日本スポーツ振興センターから医療費などの給付が受けられます。学校でけがをして医療機関を受診された場合には、担任または部活動の顧問までご連絡ください。ご不明な点は保健室までお問い合わせください。

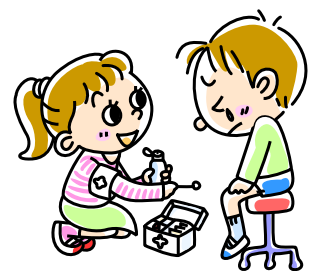

【 入学式までの準備 】

- (1) 標準服 : 2月27日(土) 14:30～ 本校体育館および北校舎一階にて
- (2) 通学用バッグ
- (3) 上履き (『かかとの部分』に油性ペンで記名させてください。)
- (4) 学校納付金の「自動払込利用申込書」へ必要事項をご記入・押印をお願いします。

【 入学式の予定 】

※新型コロナウイルス感染予防対策を講じた上で実施いたします。

今後、練馬区教育委員会等からの指示により、内容等に変更が生じる場合がございます。あらかじめご承知おきください。

※後日、本校ホームページ掲載および小学校を通じてのプリント配布をいたします。

- (1) 日 時 令和3年 4月7日(水曜日) 開式10:00
《受付》9:15～9:35 ・保護者同伴
・北校舎1年生昇降口付近 ※雨天時は昇降口内
- (2) 場 所 体育館
- (3) 持ち物

生 徒	保 護 者
○上履き (必ずかかとの氏名記入) ○筆記用具 ○大きめのバッグ ※全教科の教科書配付 ○郵便局の「自動払込利用申込書」 ※入学式後の最初の学活で学級担任に提出してください。	○上履き ○外履きを入れる袋 ○教育委員会から送付された『入学通知書』 ※受付時に提出してください

- (4) 当日の動き

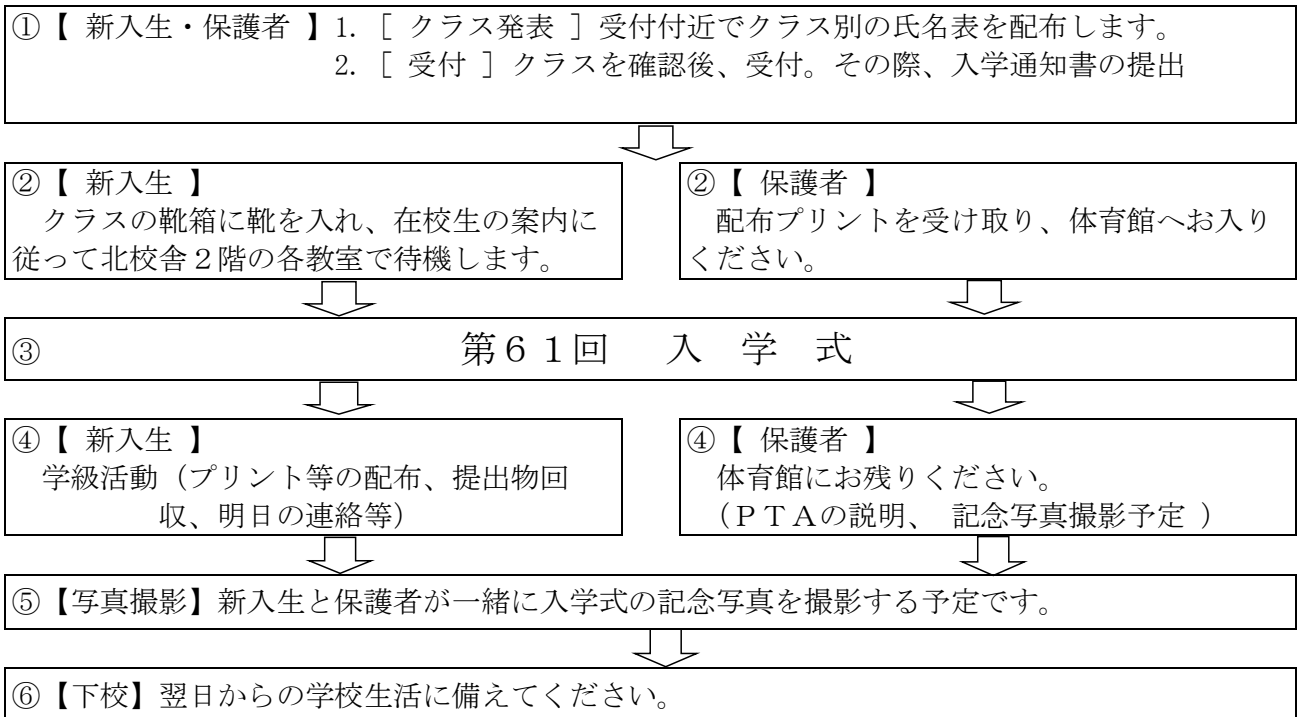

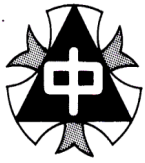

校章の由来

富士と桜花をデザインしたもので、遠く秀麗な富士を背に、桜並木を美しく映す千川上水のほとりにそびえ立つ本校を象徴しています。
この校章は本校創立時に生徒から公募したものです。

校歌

作詞 藤崎 南海男
作曲 金光 威和雄

緑輝く 武蔵野の
泉のほとり 花清く
心豊かに 学びゆく
母校我等の 石南中

友情の輪を 高らかに
結びかかげる そのときに
空に香ぐわし 虹の橋

茜の空に 富士映えて
緑のつばさ より高く
理想の道は きびしくも
フェニックスの そのように

真実求め 進みゆく
若人我等 はつらつと
大地にあふれる 自主の歌

ああ 栄光永遠に
石神井南中学校

ホームページについて

石神井南中学校ではホームページを開設しています。最新情報をご覧いただけます。

URLは、

<http://www.shakujii-s-j.nerima-ky.ed.jp>

です。

どうぞご覧ください。

本日は ご来校ありがとうございました。
お子様のご入学を教職員一同 心よりお待ちしております。

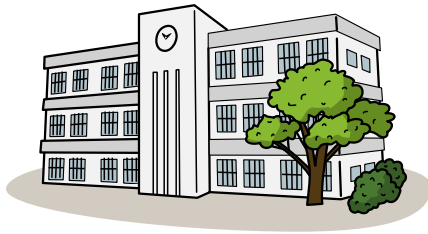

【お問合せ先】

練馬区立石神井南中学校
副校長 今井 康夫
教務主幹 小島 康裕

☎ 3997-3315